pilota a terra
LA REVISTA DE LA FAMÍLIA DAMM

OPINIÓ
Ramon Armadàs

ELS NOSTRES CRACKS
Joaquín García

Fundació Damm
FUNDAT L'ANY 1954

PUBLICACIÓ TRIMESTRAL GRATUÏTA OCTUBRE 2009

18

FIRMA CONVIDADA

Joan Laporta

"La DAMM és un club model i referència en el treball amb els més joves"

REPORTATGE

Estrelles de la tele

Els jugadors del Benjamí B i el seu entrenador, Ángel Rodríguez, van captivar les càmeres de la Televisió Hongaresa i van demostrar que a part de ser uns grans futbolístes també poden ser uns grans actors.

HOMENATGE

Dani Jarque

Jarque és i serà un símbol de l'espanyolisme i del futbol català. Per això la seva pèrdua va sumir en la tristor a tot el futbol mundial.

Sent l'efecte Pirineu.

Cada ampolla de Veri t'apropa a casa un tros del Pirineu i de les seves sensacions.
Veri és una aigua mineral natural que neix als cims més alts del Pirineu.
Per això, la seva puresa i qualitat són excepcionals. D'aquesta manera, quan beus Veri...
et va bé, **et revitalitza. Prova-la i sent el seu efecte.**

VERI aigua oficial de la Federació Catalana d'Esports D'hivern
www.veri.es

editorial

Dani Jarque

Dani Jarque és i serà un símbol de l'espanyolisme i del futbol català. Per això la seva pèrdua va sumir en la tristor més profunda tot el futbol mundial, quan encara el decés del sevillista Antonio Puerta estava molt recent en l'imaginari futbolístic. Jarque era un exemple de professionalisme i un veritable model pels més joves. La seva prematura mort, al ben mig de la seva carrera esportiva, ha suposat un cop molt dur per a la primera plantilla blanquiblava i, en general, per a tota la família espanyolista.

De Jarque, tothom en parlava bé i no només ara que desgraciadament ja no hi és, sinó quan formava part de l'elit futbolística. Els qui fem la revista vam tenir el privilegi de coneixe'l i podem confirmar que tots els afalagaments que va rebre se'ls mereixia.

La revista del CF Damm ha volgut recordar Dani Jarque de la única manera que li és possible: la secció 'Primers passos...", on s'honoren els millors jugadors del futbol mundial, en aquest número ha estat substituïda per un petit homenatge al jugador de Sant Boi. Ha mort un crack, un crack que hauria fet sentir orgullós el CF Damm si hagués vestit la seva samarreta. Descansa en pau, Dani.

Joan Laporta, president del Barça

Per la revista del CF Damm, 'Pilota a Terra', ha estat un honor comptar amb la col·laboració de Joan Laporta a la secció 'Firma Convidada'. El president del FC Barcelona passarà a la història com el president del 'triplet', una fita no aconseguida mai en els 110 anys de vida del club blau-grana. La presència de Joan Laporta enardeix una mica més la nostra modesta publicació i s'afegeix a una llista envejable de la que ja en formen part: Ernest Benach, Iñaki Urdangarin, Manel Ibern, Jordi Roche, Mònica Terribas, Santi Nolla o Ramon Besa, entre d'altres.

sumari

08 Els nostres cracks
L'ex jugador de la Damm i actual membre de la Grama, Joaquín García, recorda el seu pas per la nostra entitat.

10 Els nostres equips
Presentació de les plantilles dels nostres equips.

24 Fundació Damm
Pàgina dedicada a les activitats de la Fundació Damm.

25 Firma convidada
Article d'opinió signat per Joan Laporta, president del FC Barcelona.

30 Sopar
Petit recull de les imatges del sopar de final de temporada.

A més: notícies, medicina esportiva, on són, què fan...

Edita: Club de Futbol Damm. **Direcció i redacció:** Carles Domènech. **Edició:** Sílvia Sánchez. **Fotografies CF Damm:** Higinio Ballesteros. **Fotografies:** Carles Domènech i Arxiu del CF Damm. **Enllaç club:** Francesc Nebot. **Coordinació exjugadors:** Juan Barbero. **Projecte gràfic i maquetació:** Barnils i Associats. **Impressió:** Sanvergráfic. **Dipòsit legal:** B-10264-2005.
Agraïments: Frederic Segarra, Oscar Cosials, Manuel Martín, Pere Puntí, Pep Morata, Eduard Omedes, Toni Ruiz i Xavier Catalán (Comunicació del FC Barcelona), Luz Monzón (Premsa Getafe CF), Mireia Flores (Comunicació RCD Espanyol). premsa@cfdamm.com

UNA ATURADA CARDÍACA VA ACABAR AMB LA VIDA DEL CAPITÀ DEL RCD ESPANYOL

ADÉU A DANI JARQUE

El jugador parlava per telèfon amb la seva parella quan es va trobar malament i va defallir. A partir d'aquest moment va tenir lloc un dels episodis més tristos de la història del futbol català. La mort de Jarque ha estat sentida per tot el col·lectiu futbolístic, tant per la seva qualitat esportiva com humana.

El 8 d'agost de 2009 passarà a la història com un dissabte tràgic per l'Espanyol i pel futbol mundial. Aquell maleït dia el destí el va escollir per segar la vida d'un dels millors defenses del continent. Dani Jarque, recentment escollit capità, parlava amb la seva parella per telèfon des de la concentració de l'equip a les afores de Florència. **"El braçalet no canviarà la meva forma de ser"**, va comentar el jugador quan se li va preguntar per aquest fet. Era un gran futbolista amb una projecció constant i amb la percepció general de ser un bon tipus.

Aquella tarda del pervers 8 d'agost alguna cosa no anava bé. Tot i la jornada de descans de la que gaudia l'equip, Dani va quedar-se a la seva habitació i mentre parlava amb la seva parella, embarassada de set mesos, un silenci va amoïnar la Jèssica. Un silenci alarmant. La conversa no es va reprendre. Dani havia defallit.

La seva parella va intentar recuperar la conversa però desgraciadament no va ser possible. De seguida i amb gran neguit es va posar en contacte amb Corominas que era fora de les instal·lacions per explicar-li els seus temors. Coro va trucar Moisés Hurtado, que es trobava més a prop del capità perquè anés a veure què passava. Moisés va demanar el duplicat de la clau de l'habitació de Jarque. Quan va obrir la porta es va trobar el cos del capità blanc-i-blau caigut sobre una cadira davant el seu ordinador portàtil.

A partir d'aquest moment, un drama vital va destrossar l'expedició de l'Espanyol. Es van posar en marxa tots els procediments mèdics per recuperar la vida de Dani Jarque, però el destí ja havia dictat sentència. Setanta cinc minuts més tard, es feia oficial una notícia que trasbalsava el futbol mundial, Dani Jarque havia mort. ■

Un senyor rival

Dani Jarque va ser un rival admirat pel seu joc i per la seva esportivitat. Fitxatge inaccessible, va engrandir la llista de grans jugadors que van trepitjar la sorra del carrer La Selva. En el Planet Futbol de l'any 2006, Jarque en companyia del seu company i amic Lopo es van acostar a l'estand del CF Damm per compartir taula i conversa amb Toni Gracia, Marcos De Pedro i la gent del Departament de Premsa del club. Va ser com sempre, atent, simpàtic i molt proper, molt allunyat del concepte grandiloqüent del futbolista. Jarque era feliç.

FOTOS: RCD ESPANYOL

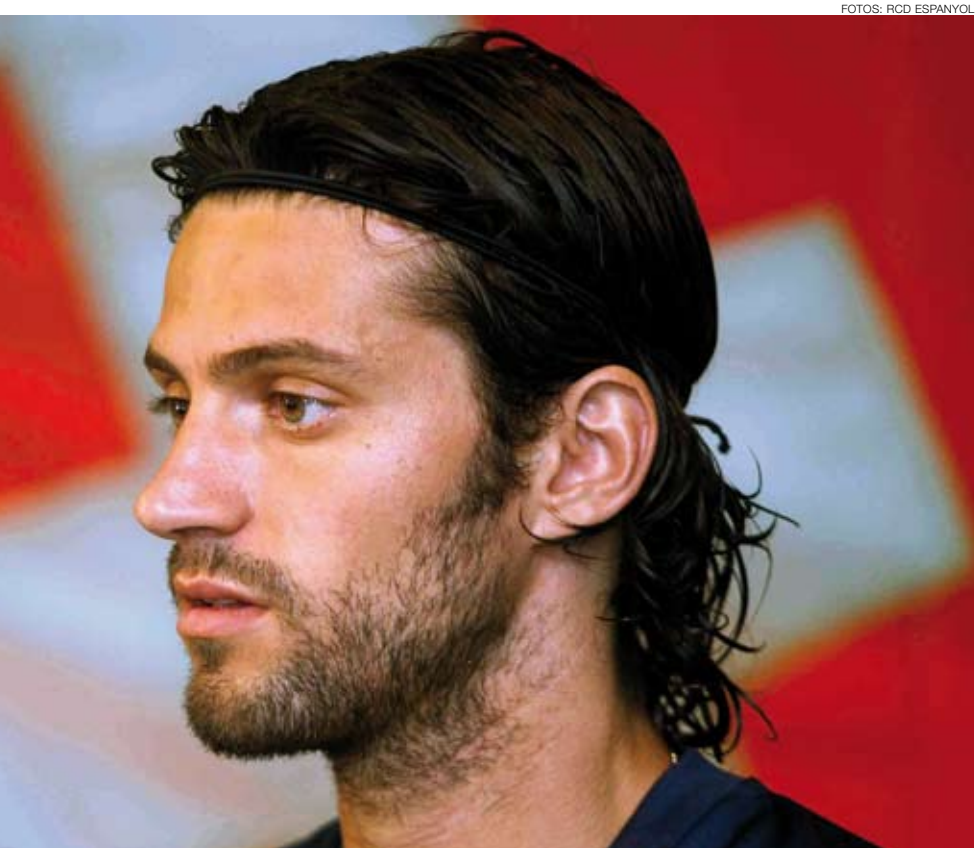

Paco Herrera

■ Quan em vaig assabentar de la mort del Dani, una imatge es va repetir en el meu cervell: Jarque liderant el vestidor de l'Espanyol, aportant sempre el grau de seny necessari en qualsevol situació, fins i tot la poc freqüent tranquil·litat en els moments més difícils.

Sempre recordaré Dani com el jugador que, acabat d'arribar a Montjuïc procedent del Liverpool, va contribuir a buscar el punt de trobada quan ens reuníem per traçar els nous camins de l'Espanyol. Sense braçal encara, exercia de capità de la manera més simple, més humana, sense fer soroll, amb la veritat per davant. Que lluís la capitania era només una qüestió de temps. Ningú, ni els companys, ni els directius, ni els afeccionats dubtaven que Jarque havia de ser el successor de Tamudo.

Toni Velamazán

■ Desde el dia 8 de Agosto, ya no veo los partidos del Espanyol de la misma forma que antes de esa fecha maldita. Me falta alguien, me falta un compañero, me falta un amigo, me falta Dani Jarque. Se me hace extraño no ver el número 21 con la camiseta blanquiazul encima de los terrenos de juego.

No hablaré de Dani como jugador, porque todos conocimos sus cualidades, pero sí de esas cosas que hacían que Dani fuera una persona diferente.

Dani subió al primer equipo perico y no se hizo notar. Tímido al principio y tímido al final....nunca daba un paso en falso, nunca se le oyó una voz por encima de otra pero todos sabíamos que ese chaval delgaducho, alto con cara de niño se iba a eregir en una persona muy influyente en ese vestuario.

El día 2 de Agosto, con la inaguración del nuevo estadio Cornellà - El Prat, fue la última vez que pude verle....cuando nos vimos, nos dimos un abrazo y nunca imaginé que ese abrazo, fuera mi última experiencia a su lado.....

Dani.....te echamos de menos.....

notícies

NOTÍCIESDAMM NOTÍCIESDAMM NOTICÍESDAMM
NOTÍCIESDAMM NOTÍCIESDAMM NOTICÍESDAMM
NOTÍCIESDAMM NOTÍCIESDAMM NOTICÍESDAMM

Jordi Casals, nou president de la FCF

L'expresident del FC Santboià, Jordi Casals, s'ha proclamat guanyador a les eleccions de la Federació Catalana de Futbol celebrades el mes de juny passat. A la renovada junta s'hi ha incorporat Carles Domènech, cap de premsa del CF Damm, com a directiu adjunt i responsable del futbol base de la Federació acompanyant Xavier Torres. A més, el patró de la Fundació Damm, Ramon Agenjo, col·laborarà amb la seva experiència i els seus coneixements a la Fundació de la Federació.

Trofeu Joan Gamper

El FC Barcelona no va poder guanyar el seu trofeu d'estiu, el més multitudinari de tot l'estat espanyol. L'equip anglès del Manchester City es va endur la victòria amb un gol de Petrov a la mitja hora de joc. A la fotografia, Jaume Alemany, Cap de Màrqueting del Grup Damm, lliura el trofeu al millor jugador del partit que va recaure a el jove jugador del planter Jeffren.

Barcelona World Race

El passat mes de juliol es va presentar el nou Estrella Damm, el vaixell amb el qual Custo Dalmau ha col·laborat per segon cop consecutiu en el disseny visual de les veles i el casc. Custo basa el seu disseny en elements relacionats amb la diversitat i la naturalesa sobre el fons vermell d'Estrella Damm. Aquest veler serà l'encarregat de representar Estrella Damm, patrocinador principal de la regata Barcelona World Race 2010/2011.

‘Taste Ambassador’ a Nou Barris

Els jugadors del Benjamí B i l’estel·lar participació del seu entrenador, Ángel Rodríguez, van captivar les càmeres de la Televisió Hongaresa i van demostrar que també poden ser uns grans actors.

El passat 12 d’octubre els jugadors del Benjamí B van viure una experiència única dins del camp de futbol: van ser protagonistes d’un programa de televisió. Per un dia van deixar de ser uns cracks del futbol per passar a ser unes estrelles de la tele.

Un dels canals privats més importants d’Hongria (TV2) es va posar en contacte amb nosaltres per demanar-nos la col·laboració del CF Damm i dels seus jugadors. L’objectiu de la cadena era que uns quants nois de l’escola de futbol més important de Barcelona ensenyessin a jugar a un dels cuiners més mediàtics del seu país i, a la vegada, aquest els convidaria a tastar un ‘pancake’ típic hongarès farcit de pernil, formatge o crema de xocolata. El programa està dins d’una nova sèrie del canal anomenada ‘L’ambaixador del sabor’ (Taste Ambassador) on es pretén que un mestre cuiner (Szentiványi Gábor) que viatgi per vuit ciutats europees difongui el menjar tradicional hongarès. Les ciutats escollides són: Amsterdam, Hèlsinki, Dublín, París, Roma, Barcelona, Berlín i Atenes.

TV2 es va fundar l’any 1997 i va ser el primer canal de televisió comercial a Hongria després de la caiguda del socialisme. Des del 2007 forma part del Grup Pro7 internacional SAT1. Entre d’altres projectes, a la seva programació destaca l’emissió de sèries com *House*, Herois, *Smallville* i, des d’aquesta temporada, la Champions League.

El matí va ser molt agradable i els jugadors del Benjamí B van col·laborar en totes les indicacions que els hi van demanar el tres amics de la televisió hongaresa: Szentiványi Gábor (cuiner i mal futbolista), Váczi Virág (directora) i Jeremiás Attica (càmera). Per un dia els nostres jugadors van demostrar que no tenen res a envejar a les estrelles televisives del nostre país. ■

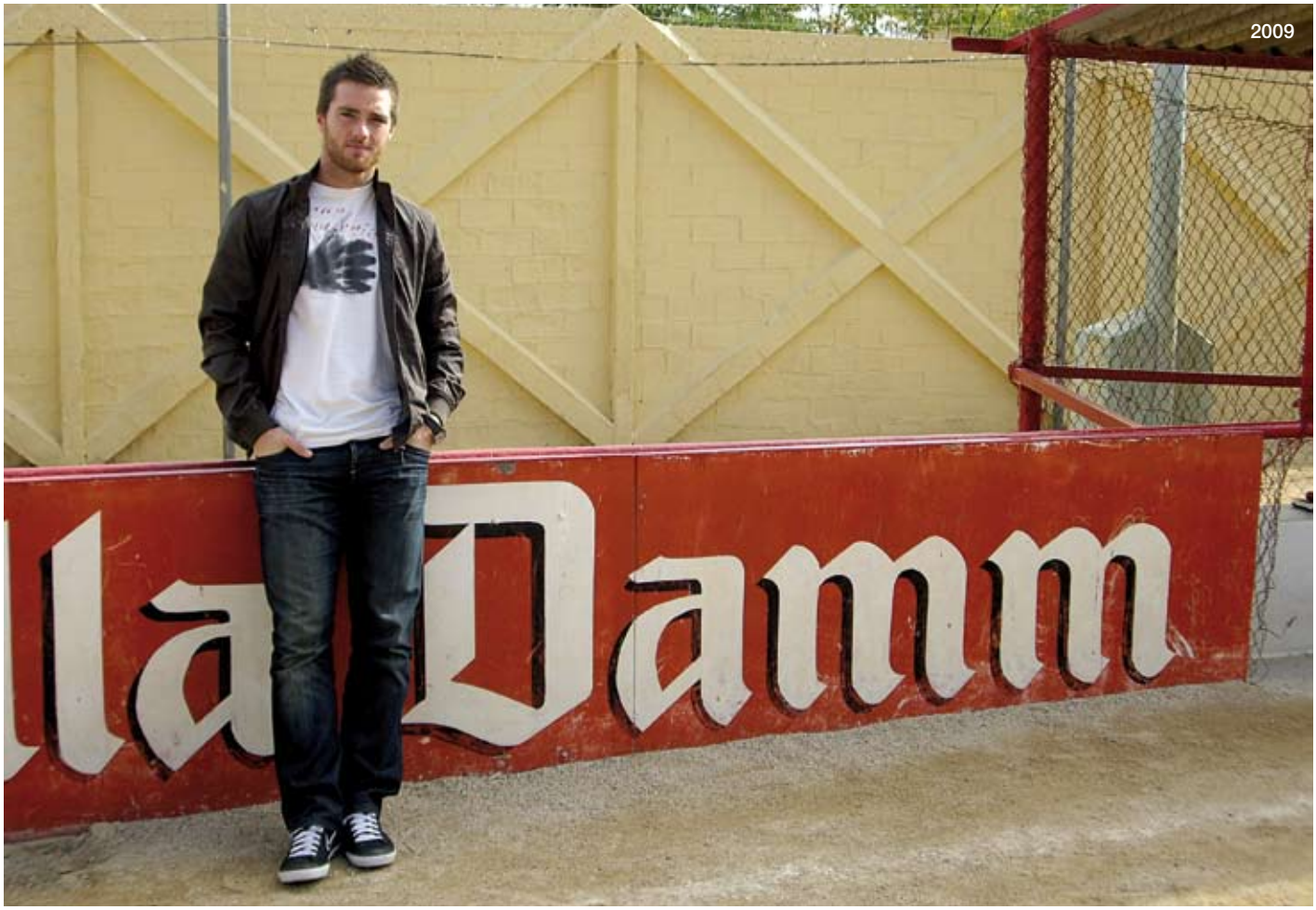

2009

Joaquín García

Va jugar com a juvenil al camp del carrer La Selva i el darrer any amb Torrijos encara va patir la sorra del camp de l'Horta. Forma part d'una de les darreres generacions que ha viscut l'esperit de la Damm als terrenys de joc.

Joaquin García no ho ha tingut gens fàcil, ha hagut de fer molts esforços per fer-se un lloc dins del futbol català. La magnífica temporada que està fent a la Grama és una demostració que l'esforç i la qualitat estan recompensats en el futbol professional.

Joaquin es va incorporar a la Damm en el seu primer any de juvenil, quan aquest encara jugava al camp del carrer La Selva. **"De la primera temporada recordo l'entrenador, Josep Maria Frigula, una gran persona que em va tractar de luxe. A vegades feia més de pare que d'entrenador, però potser era el que necessitàvem..."** recorda Joaquin durant l'entrevista que hem mantingut al camp de la Damm. D'aquest primer any destaca amb orgull el fet d'haver jugat com a local al camp de la Damm, el camp mític, el de sempre. De fet, va manifestar-nos amb molta satisfacció: **"jo vaig jugar aquí!"**. Durant tres temporades, Joaquin, va conèixer el tarannà de la Damm i es va enriquir d'aquesta filosofia tant a dins com a fora del camp. Malgrat això, la seva incorporació al club el va fer reflexionar sobre el futbol, **"va ser la primera vegada que vaig sentir pressió jugant a futbol, amb nervis, amb por a una errada... A la Damm vaig aprendre que el futbol és per divertir-se, però divertir-se guanyant. La Damm és un club guanyador i per tant hi ha una competència molt forta"**.

El segon any va ser molt profitós per l'equip i per ell. El juvenil B va guanyar la lliga Preferent i va aconseguir l'ascens a Lliga Nacional. Joaquín Garcia va gaudir tota la temporada d'una merescuda titularitat, però el destí del futbol va fer que el dia que l'equip va assolir l'ascens ho hagués de veure des de la banqueta. Joaquin ho recorda amb nostàlgia: **"Aquell dia vaig viure en primera persona la injustícia del futbol, però injust per qui? Jo vaig sentir ràbia, impotència, frustració per no haver jugat, aquell dia no vaig saber reaccionar prou bé, però amb el temps vaig aprendre que amb la meva suplència hi havia la titularitat d'un company. La justícia s'ha de mesurar en grup, en el conjunt de l'equip. En realitat, el futbol de nens s'havia acabat i, acabàvem d'entrar al futbol real"**.

El darrer any va ser un bon any pel col·lectiu però decebedor a nivell personal. Nou entre-

"A la Damm vaig aprendre que el futbol és per divertir-se, però divertir-se guanyant"

JOAQUÍN GARCÍA

Barcelona, 12 d'octubre de 1986

TRAJECTÒRIA

02-05 **CF DAMM**
05-06 **UA Horta** (1a catalana)
06-07 **UDA Gramenet B** (1a catalana)
07-08 **UDA Gramenet B** (1a catalana)
08-09 **UDA Gramenet B** (Preferent)
09-10 **UDA Gramenet** (Segona B)

nador, nous camps, hotels, concentracions, viatges..., el futbol més semblant al professionalisme. Un gran repte. Individualment i des de el punt de vista futbolístic no va ser un bon any "**sens dubte va ser la pitjor temporada que he viscut. Vaig saber per primera vegada el que un jugador sent quan es queda fora de la llista de convocats, quan no té la confiança de l'entrenador i fins i tot em vaig plantejar si veritablement servia per jugar a futbol aquest nivell**". Tot i això, el planter del Juvenil A era una pinya i la solidaritat entre els companys era molt gran. Aquest fet va permetre a Joaquín García confiar en les seves possibilitats i donar-ho tot als entrenaments.

Ara, amb la perspectiva del temps, la titularitat a Segona B, seguit per diferents equips i poc a poc convertint-se en una referència a la categoria, fan que totes les incidències de la seva carrera es converteixen en experiències que han servit per formar a un gran futbolista i una excel·lent persona. ■

BENJAMÍ B

Nader, Adrián, Dani, Xavi, Jumilla, Mariano, Gerard, Marc, Núñez, Pino, Ilyan, álvaro, Sánchez i Rubén.

la plantilla / 2009-10

1er COGNOM	2on COGNOM	NOM	DATA NAIXEMENT
ABED	CABREJAS	NADER	13/04/2001
ÁLVAREZ	LÓPEZ	ADRIÁN	19/01/2001
GASCÓN	SÁNCHEZ	DANIEL	18/03/2001
JAEN	JEREZ	XAVIER	11/02/2001
JUMILLA	GALLEGO	JAVIER	14/03/2001
LARROSA	BOLDÁN	MARIANO	12/02/2001
MARTÍNEZ	VALDÉS	GERARD	12/11/2001
MUÑOZ	VELA	MARC	04/05/2001
NÚÑEZ	LÓPEZ	DAVID	18/04/2001
PINO	ALVARADO	DANIEL	15/06/2001
RAMÍREZ	DE PABLO	ILYAN	22/04/2001
RUBIO	TORO	ÁLVARO	13/02/2001
SÁNCHEZ	MÁRQUEZ	ADRIÀ	29/10/2001
SÁNCHEZ	SÁEZ	RUBÉN	04/02/2001

el cos tècnic

Enrique Araujo

Emili Jardí

ENTRENADOR
ENRIQUE ARAUJO
Barcelona, 6 de març de 1971
CF Damm, tres temporades (Benjamí B)

DELEGAT
EMILI JARDÍ

CUIDADOR
EMILI JARDÍ

BENJAMÍ A

Marc, Pedro, Nathan, Eric, 'Chato', Albert, José, Pau, Haile, Óscar, Panés, Adrià, Pinto, Xavi, Roda, Genís, Alexander i Trifol.

la plantilla / 2009-10

1er COGNOM	2on COGNOM	NOM	DATA NAIXEMENT
AGUILAR	CUBELLS	MARC	27/11/2000
ABELENDA	PÉREZ	PEDRO	20/01/2000
AMELIBIA	OLIVEIRA	NATHAN	27/04/2000
CUESTA	ROJAS	ERIK	23/03/2000
DOYA	DOYA	ANTONIO	19/06/2000
FORT	MOMPEAN	ALBERT	11/08/2000
GABARRE	SOLER	JOSÉ	22/05/2000
HERNANDO	MÁRMOL	PAU	14/08/2000
HURTADO	PAIRÉS	HAILE	20/09/2000
MATEOS	NAVARRO	ÓSCAR	12/02/2000
PANÉS	FÉLIX	ÉRIC	10/01/2000
PÉREZ	ALAY	ADRIÀ	17/01/2000
PINTO	GOES	THIAGO	22/08/2000
PRESAS	JUNCÀ	XAVIER	03/01/2000
RODA	TRIFOL	ÉRIC	28/04/2000
SAN NICOLÁS	MOYA	GENÍS	20/05/2000
TAPIAS	CALDERÓN	ALEXANDER	24/03/2000
TRIFOL	HERNÁNDEZ	ADRIÀ	14/06/2000

el cos tècnic

Ángel Rodríguez

Ángel Fernández

ENTRENADOR
ÁNGEL RODRÍGUEZ
Barcelona, 22 de maig de 1960
CF Damm, quarta temporada (Benjamí A)

DELEGAT
ÁNGEL FERNÁNDEZ

CUIDADOR
SALVADOR COSTA

Els nostres equips

ALEVÍ B

Ibou, Raúl, Javi, Víctor, Cueva, Joel, Joaquín, Mayorga, Xavi, Manel, José, Eric, Pesquer, Quique, Ruíz, Eric, Simó, Marc i Torres.

la plantilla / 2009-10

1er COGNOM	2on COGNOM	NOM	DATA NAIXEMENT
ANGELET	ROSALEN	MARC	11/03/1999
BALDE	BALDE	IBOU	23/03/1999
BARRERO	RAMÍREZ	RAÚL	09/08/1999
BOZA	MONROIG	JAVIER	19/03/1999
BUENO	TORRES	VÍCTOR	30/01/1999
CUEVA	GARCÍA	GUILLERMO	09/06/1999
DELGADO	GASCÓN	JOEL	07/02/1999
GIMÉNEZ	RUÍZ	JOAQUÍN	16/06/1999
MAYORGA	RINCÓN	JOSÉ	23/03/1999
MIRAS	MARTÍNEZ	XAVIER	22/07/1999
MONTOYA	CHACÓN	MANEL	26/07/1999
PÉREZ	ESTRELLA	JOSÉ	18/08/1999
PÉREZ	MARÍN	ÉRIC	02/09/1999
PESQUER	MAGADANES	DAVID	12/06/1999
RÓDENAS	PARRA	ENRIQUE	12/01/1999
RUIZ	NARANJO	ÉRIC	23/04/1999
RUÍZ	ARDEVINES	ÉRIC	29/07/1999
SIMÓ	MIRALLES	ÉRIC	05/09/1999
TORRES	GÓMEZ	GUILLERMO	27/09/1999

el cos tècnic

José Fernando Herrera

Francisco Galera

ENTRENADOR
JOSÉ FERNANDO HERRERA
Sabadell, 12 de maig de 1970
CF Damm, primera temporada (Alevi B)

DELEGAT
FRANCISCO GALERA

CUIDADOR
ROBERTO NESTARES

Els nostres equips

ALEVÍ A

Albert, Víctor, Quique, Alberto, Jordan, Marc, Joel, Ruben, Jandro, Joan, Freddy, Regaño, Reñé, Salinas, Filian.

la plantilla / 2009-10

1er COGNOM	2on COGNOM	NOM	DATA NAIXEMENT
CASTELLS	BARTRA	ALBERT	18/03/1998
DE LA FUENTE	HERNANDO	VÍCTOR	18/10/1998
GARCÍA	ÁLVAREZ	ENRIQUE	18/05/1998
GARCÍA	NIETO	ALBERTO	11/09/1998
GUTIÉRREZ	NSANG	JORDAN	08/07/1998
HEREDIA	MUÑOZ	MARC	21/05/1998
JARQUE	RODRÍGUEZ	JOEL	16/02/1998
LÓPEZ	MARTÍNEZ	RUBEN	04/08/1998
MEGIA	ASCASO	JANDRO	02/07/1998
OLIVERA	MASCARELL	JOAN	13/01/1998
PIRRETAS	GLASMACHER	JAN	10/01/1998
QUIRÓS	AGUIRRE	FREDDY	05/08/1998
REGAÑO	BUATAS	ALEJANDRO	13/03/2006
REÑÉ	GIRALT	POL	26/02/1998
SALINAS	NAVAJAS	XAVIER	08/02/1998
VILLAVERDE	GARCÍA	KILIAN	11/05/1998

el cos tècnic

Xavi García

Rafa Ruiz

Juli Rodríguez

ENTRENADOR
XAVI GARCÍA
Barcelona, 30 d'agost de 1974
CF Damm, primera temporada (Alevi A)

DELEGAT
RAFA RUÍZ

ENTRENADOR DE PORTERS
JULI RODRÍGUEZ

CUIDADOR
EDUARD MARTÍNEZ

Els nostres equips

INFANTIL B

David, Campos, Cervera, Coronel, Cristian, Juana, García, Alexis, Pau, Abdoul, Marc, Iker, Álex, Erick, Requena, Soroka, Pol i Edgar.

la plantilla / 2009-10

1er COGNOM	2on COGNOM	NOM	DATA NAIXEMENT
ÁLVAREZ	FERNÁNDEZ	DAVID	09/06/1997
CAMPOS	BAYONA	IVÁN	04/04/1997
CERVERA	COSTA	MARC	09/03/1997
CORONEL	RONCERO	DAVID	13/01/1997
CUBEDO	AYMERICH	CRISTIAN	18/02/1997
GALLEGO	VALDIVIA	JUAN ANTONIO	23/08/1997
GARCÍA	CABRERA	CARLOS	18/03/1997
GARCÍA	GALLEGO	ALEXIS	07/11/1997
JIMÉNEZ	MUÑOZ	PAU	13/04/1997
KOUROMA		ABDOULAYE	30/01/1997
MIQUEL	ROSELL	MARC	11/10/1997
MONTESINOS	MARTÍNEZ	IKER	29/04/1997
PÉREZ	JIMÉNEZ	ÁLEX	28/06/1997
PÉREZ	LASCANO	ERICK	13/04/1997
REQUENA	LÓPEZ	DAVID	24/05/1997
SOROKA		MAXIM	09/08/1997
TORRIJOS	MASJUAN	POL	10/01/1997
VICENTE	SIERRA	ÉDGAR	06/01/1997

el cos tècnic

Alexis Sánchez

Juanjo González

ENTRENADOR
ALEXIS SÁNCHEZ
Toulouse, 16 d'agost de 1977
CF Damm, sis temporades (Aleví A i Infantil B)

DELEGAT
JUANJO GONZÁLEZ

CUIDADOR
MARC GONZÁLEZ

Els nostres equips

INFANTIL A

Berrio, Nacho, Rubén, Ibra, Gorrea, Javi, Carlos, Jiménez, Manero, Cándido, Nelson, Martínez, Joel, Alfred, Tenllado, Pablo i Kilian.

la plantilla / 2009-10

1er COGNOM	2on COGNOM	NOM	DATA NAIXEMENT
BERRIO	AVALOS	VICTOR	03/04/1996
BOADA	FARIAS	IGNACIO	13/05/1996
CONEJO	ROMÁN	RUBÉN	09/08/1996
DIAKITE		BRAHIMA	08/12/1996
GORREA	HERNÁNDEZ	ROGER	21/02/1996
GUERRERO	TROIANOVSKI	JAVIER	03/06/1996
JIMÉNEZ	ÁLAMO	CARLOS	25/01/1996
JIMÉNEZ	GARCÍA	RUBÉN	06/01/1996
MANERO	RUPÉREZ	ALBERT	14/03/1996
MARCOS	TORRES	CÁNDIDO	14/02/1996
MARTÍN	GARCÍA	NELSON	10/07/1996
MARTÍNEZ	GARCÍA	JAVIER	25/09/1996
MARTÍNEZ	REGUEIRO	JOEL	20/08/1996
PLANAS	MOYA	ALFRED	05/02/1996
TENLLADO	ORTEGA	DANIEL	19/07/1996
TRUBIA	GONZÁLEZ	PABLO	11/01/1996
VICENTE	RUBÍ	KILIAN	08/05/1996

el cos tècnic

Andrés Jarque

Joaquín Reyes

ENTRENADOR
ANDRÉS JARQUE
Badalona, 20 d'Abril de 1966
CF Damm, dotze temporades
(Benjamí A i B, Aleví A i B, Infantil A i B)

DELEGAT
JOAQUÍN REYES

CUIDADOR
XAVI IRAGO

Els nostres equips

CADET B

Sergi, Aparicio, Gerard, Bufí, Xavi, Castillejo, Víctor, 'Chemi', Joel, Cristian, Aitor, Lázaro, López, Mas, Bernat, Alexis, Alan, Kevin, Israel, Silvano, Carles i Zájara.

la plantilla / 2009-10

1er COGNOM	2on COGNOM	NOM	DATA NAIXEMENT
AGUILAR	ANGUERA	SERGI	08/07/1995
APARICIO	RAMIREZ	SERGIO	20/09/1995
ARTIGAS	FONULLET	GERARD	10/01/1995
BUFÍ	CUESTA	JORDI	10/04/1995
CAMPS	ORTÍN	XAVI	28/06/1995
CASTILLEJO	JIMÉNEZ	ALEXIS	14/07/1995
DÍAZ	BARRERA	VÍCTOR	16/10/1995
FERNÁNDEZ	CODINA	JOSEP MIQUEL	02/02/1995
FERNÁNDEZ	SALAZAR	JOEL	14/02/1995
FUENTES	DOBAÑO	CRISTIAN	21/04/1995
GARCÍA	DOMENECH	AITOR	08/10/1995
LÁZARO	GARCÍA	ALBERTO	02/09/1995
LÓPEZ	CARRERAS	MARC	23/05/1995
MAS	MONTAÑES	ALBERT	12/01/1995
MESA	MATHEU	BERNAT	18/12/1995
PÉREZ	SEQUEDA	ALEXIS	05/03/1995
RUBÍ	PRAT	ALAN	27/02/1995
RUBIO	BELTRÁN	KEVIN	09/02/1995
SEVILLA	MARTÍN-ALBÓ	ISRAEL	16/02/1995
SILVANO	FARA	IVÁN	15/01/1995
VERNET	RIVERO	CARLES	03/09/1995
ZÁJARA	GARCÍA	JOSÉ MARÍA	07/01/1995

el cos tècnic

Rafa Porras

Fernando Frígula

David Cano

ENTRENADOR
RAFA PORRAS
Sitges, 4 d'agost de 1975
CF Damm, tres temporades (Cadet B)

PREPARADOR FÍSIC
DAVID CANO

DELEGAT
FERNANDO FRÍGULA

CUIDADOR
DANI FERNÁNDEZ

Els nostres equips

CADET A

Pol, Ricard, Font, Àlex, Grau, Grice, Maikel, Frederic, Mas, Mellado, Juanma, Moliner, Alberto, Adri, Agustín, Nieto, Noguera, Carlos, Christian i Gerardo.

la plantilla / 2009-10

1er COGNOM	2on COGNOM	NOM	DATA NAIXEMENT
BARCONS	VALERO	POL	17/03/1994
BOUZOU	CAÑISÁ	RICARD	29/05/1994
FONT	LARA	SERGI	15/09/1994
GARCÍA	BESTUÉ	ÀLEX	04/02/1994
GRAU	JIMÉNEZ	ADRIÀ	21/04/1994
GRICE	ROSELLÓ	POL	03/03/1994
MARIMÓN	RODRÍGUEZ	MAIKEL	26/02/1994
MARTÍNEZ	VARDERI	FREDERIC	09/03/1994
MAS	FERRÉ	JORDI	10/02/1994
MELLADO	FERNÁNDEZ	ALBERT	12/04/1994
MIRANDA	RODRÍGUEZ	JUAN MANUEL	01/03/1994
MOLINER	MARTÍNEZ	JORDI	09/01/1994
MORALES	FERNÁNDEZ	ALBERTO	24/01/1994
MUÑOZ	FERNÁNDEZ	ADRIÀ	13/05/1994
NICOLAS	SALCEDO	AGUSTÍN	20/07/1994
NIETO	SÁNCHEZ	SERGIO	27/01/1994
NOGUERA	PARCET	EVELI	12/12/1994
RUIZ	REYESO	CARLOS	6/02/1994
TOMÁS	CERRATO	CHRISTIAN	18/12/1994
VELASCO	SUBIRANA	GERARDO	04/08/1994

el cos tècnic

Óscar Cosialls

Juan A. Fernández

ENTRENADOR
ÓSCAR COSIALLS
Barcelona, 1961
CF Damm, cinquena temporada (Coordinador i Cadet A)

2on ENTRENADOR
DÍDAC VIDAL

DELEGAT
JUAN ANTONIO FERNÁNDEZ

CUIDADOR
IAGO CUESTA

JUVENIL C

Adri, Jesús, Aranyó, Eric, Fillol, Marc, Guillem, Iván, Lamas, Luque, Rubén, Molina, Morales, José, Orozco, RodríguezSerna, Jandro, Torrecillas, Xavi, Torres, Dani, Verdejo i Lluís.

la plantilla / 2009-10

1er COGNOM	2on COGNOM	NOM	DATA NAIXEMENT
ALONSO	MIRÓ	ADRI	01/01/1993
ÁLVAREZ	PERERA	JESÚS	10/02/1993
ARANYÓ	ALSINA	MARC	13/01/1993
BISBAL	MADRID	ERIC	28/01/1993
FILLOL	MITITIERI	XAVI	04/06/1993
GALLART	OLALDE	MARC	24/01/1993
HERNÁNDEZ	MIRALLES	GUILLEM	04/11/1993
IZQUIERDO	FERNÁNDEZ	IVÁN	03/09/1993
LAMAS	ROMO	ADRIÁN	17/04/1993
LUQUE	TENEDOR	DANIEL	05/03/1993
MARTÍNEZ	OLIVARES	RUBÉN	27/02/1993
MOLINA	QUINTANA	ALFONSO MANUEL	10/08/1993
MORALES	AGUILERA	JAVIER	23/02/1993
MUÑOZ	GONZÁLEZ	JOSÉ MANUEL	03/06/1993
OROZCO	GARCÍA	LUIS FELIPE	25/04/1993
RODRÍGUEZ	VILLANUEVA	ADRIÀ	26/03/1993
SERNA	BARCO	XAVIER	31/01/1993
SERRANO	GARCÍA	ALEJANDRO	29/12/1993
TORRECILLAS	MESA	DANIEL	08/01/1993
TORRENT	GARCÍA	XAVIER	15/09/1993
TORRES	GÓMEZ	ALEJANDRO	08/10/1993
VELASCO	TEJADA	DANI	22/01/1993
VERDEJO	PARENTE	RAFAEL	10/03/1993
VIÑAS	BEUMALA	LLUIS	30/01/1993

el cos tècnic

Enric Obrador

Juan Gutiérrez

ENTRENADOR
ENRIC OBRADOR
Barcelona, 31 d'agost de 1970
CF Damm, set temporades (Coordinació, Aleví A, Juvenil C i B)

SEGON ENTRENADOR
SERGI CAPDEVILA

DELEGAT
JUAN GUTIÉRREZ

CUIDADOR
ARMANDO DÍEZ

Els nostres equips

JUVENIL B

Gerard, Héctor, Christian, Rubén, Bilbao, Campos, Casanova, Marc, Iván, Borja, Medina, Rafa, Aleix, Jandro, Poves, Pol, John, Ramos, Romero, Jordi, Gabri i Tejero.

la plantilla / 2009-10

1er COGNOM	2on COGNOM	NOM	DATA NAIXEMENT
ALBALADEJO	ROMANO	GERARD	25/02/1992
ALCAÑIZ	HURTADO	HÉCTOR	18/04/1992
BERBEL	GINER	CHRISTIAN	29/02/1992
BERROCAL	CASTELLANO	RUBÉN	02/10/1992
BILBAO	TEJEDA	PEDRO	23/06/1993
CAMPOS	BAYONA	SERGIO	18/04/1992
CASANOVA	DORADO	RUBÉN	09/03/1992
CORTADELLA	AMAT	MARC	01/05/1992
FUENTES	GOMEZ	IVÁN	28/01/1992
LÓPEZ	HINOJOSA	BORJA	25/11/1992
LLOPIS	GUIRADO	ERIC JOSEP	31/08/1993
MEDINA	BORREGO	JOSÉ	10/07/1992
MUÑOZ	GUIRAO	RAFAEL	22/09/1992
PINADELLA	BERNABEU	ALEIX	24/03/1992
PLAZAS	ADALID	ALEJANDRO	14/02/1992
POVES	RUIZ	ALEJANDRO	09/03/1992
RAICH	TORRES	POL	05/01/1992
RAMÍREZ	NEESKENS	JOHN ANDRÉS	17/11/1993
RAMOS	ISUS	ROBERT	11/11/1992
ROMERO	SILES	CARLOS	14/04/1992
SANZ	GARCÍA	JORDI	22/10/1992
SARMIENTO	RECORT	GABRI	01/10/1992
TEJERO	LÓPEZ	LLUIS	09/01/1992

el cos tècnic

Carlos Martínez

Xavi Navarro

J.C. Andreu

Quique Creus

ENTRENADOR
CARLOS MARTÍNEZ
Barcelona, 18 d'abril de 1983
CF Damm, tercera temporada.

PREPARADOR FÍSIC
QUIQUE CREUS

ENTRENADOR DE PORTERS
XAVI NAVARRO

DELEGAT
JUAN CARLOS GARCÍA ANDREU

CUIDADOR
KLAUS ALTMANN

Els nostres equips

JUVENIL A

Rubén, Sani, Ramón, Toni, Durán, Fernández, Grasa, Ismael, Marc, Huete, Manel, Moraguez, Moya, Osuna, Padilla, Víctor, Peña, Bryan, 'Peque', Serra i Tuscá.

la plantilla / 2009-10

1er COGNOM	2on COGNOM	NOM	DATA NAIXEMENT
ALCARAZ	JIMÉNEZ	RUBÉN	01/05/1991
BELLO-MAHAMA	NDONHO	SANI	19/04/1992
CASAS	GONZÁLEZ	RAMÓN	15/02/1991
DOMENECH	HORCAS	TONI	20/02/1992
DURÁN	FUENTES	DAVID	07/05/1991
FERNÁNDEZ	ASENSIO	DIEGO	29/01/1992
GRASA	COMAS	JOAN	12/12/1991
GUZMAN	GÓMEZ	ISMAEL	04/04/1991
HERNÁNDEZ	MARTÍ	MARC	02/03/1991
HUETE	CARRERAS	ALBERT	01/03/1991
MARTÍNEZ	BEL	JOSÉ MANUEL	25/03/1992
MORAGUEZ		RUBÉN	26/01/1992
MOYA	SERRANO	VÍCTOR	01/02/1991
OSUNA	PÉREZ	CARLOS	28/09/1991
PADILLA	PÉREZ	ADRIÁ	15/02/1992
PARDO	SERRANO	VÍCTOR	10/10/1991
PEÑA	FUENTES	FRAN	14/12/1991
QUIJADA	CABALLERO	BRYAN	20/03/1992
RAMIREZ	ESPEJO	AITOR	13/05/1991
SERRA	SALLENT	MARC	31/07/1991
TUSCÁ	VIDAL	JORDI	24/01/1991

el cos tècnic

Javier Torrijos

Xavi Plaixats

Joan Mateu

José Luis Aroca

ENTRENADOR
JAVIER TORRIJOS
Cuenca, 28 d'octubre de 1954
CF Damm, sis temporades (Juvenil A)

2on ENTRENADOR/PREPARADOR FÍSIC
XAVI PLAIXATS

ENTRENADOR DE PORTERS
JOSÉ LUIS AROCA

DELEGAT
JOAN MATEU

CUIDADORS
FRANCISCO COLLADO I JORDI MORO

A dalt, Sani controlant una pilota. A baix, Grasa.

Confiança total amb l'equip

Vam començar la lliga amb un enfrontament contra l'Stadium Casablanca aragonès, un equip clàssic de la Divisió d'Honor. El rival, adaptat a les condicions del seu camp, va fer un partit molt conservador i es va conformar des del principi amb l'empat a zero. El nostre equip va fallar les poques oportunitats que va tenir i el resultat final va ser l'inicial. El següent partit va tenir lloc a Horta, en aquesta ocasió contra el Terrassa, recent ascendit a la categoria. Tot i la victòria per 2-0, el partit no va ser gens fàcil. La pressió defensiva que van aplicar els terrassencs va travar contínuament el millor joc de la Damm.

El gran partit però, no va ser en competició oficial. La Damm va jugar un partit amistós contra la Selecció Nacional de Paraguai sub-20 i es va emportar la victòria per 1-0. Va ser un partit molt intens i disputat on, en molts moments, es va poder apreciar el gran potencial de l'equip.

Malgrat aquest èxit, la crua realitat va tornar a aflorar al camp del Poblense. El desencert de cara a porta va marcar el desenllaç d'un partit que hauria d'haver guanyat el Juvenil A. Finalment un gol en temps de descompte va deixar l'equip sense capacitat de reacció i es va perdre un partit força important.

El mes de setembre va acabar amb una de les derrotes més doloroses dels darrers anys. El Girona va guanyar per 0-4 al nostre camp en un partit per oblidar.

El mes d'octubre ha estat més productiu a l'hora de parlar de resultats favorables ja que l'equip ha guanyat amb molta solvència a Menorca i ha aconseguit dos empats enfront el Cornellà i el Ferriolense.

Durant el descans federatiu de la Divisió d'Honor amb motiu de la celebració del Mundial sub-17, el Juvenil A ha disputat dos partits amistosos, un contra el Vila-real i un altre contra el Nàstic per posar a punt l'artilleria cervesera, vital per afrontar amb garanties els propers compromisos oficials amb rivals tan potents com el Mallorca, el Barça, l'Espanyol i el Saragossa. ■

On són què fan com els hi va?

Tenim jugadors repartits per totes les categories i en aquesta secció volem situar-los i tenir-los una mica més aprop. Els nostres cracks són els ambaixadors més qualificats que té el club i per això volem saber-ho tot d'ells i, alhora, convertir aquestes pàgines en un lligam de pertinença, referència i orgull pels jugadors actuals del Club.

PRIMERA

JORDI CODINA | GETAFE CF
ISAAC BECERRA | PANIONIOS (GRÈCIA)

SEGONA A

CARLOS G. PEÑA | R. HUELVA
CURRO TORRES | G. TARRAGONA
SERGIO GARCÍA | R. BETIS B.
RAFA JORDÀ | HÉRCULES CF
ANDREA ORLANDI | SWANSEA CITY (PAIS DE GAL·LES)
JAVI LÓPEZ (ENTRENADOR) | R. HUELVA
DAVID MIRANDA | ÀRBITRE

Joaquín García, jugador de la Grama.

Jordi Codina, jugador del Getafe FC.

FOTO: GETAFE FC

SEGONA B

VÍCTOR VÁZQUEZ | BARÇA ATLÉTIC
BENJA RODRÍGUEZ | BARÇA ATLÉTIC
JOSÉ M. MORALES | UE SANT ANDREU
FRAN GRIMA | UE SANT ANDREU
FRANCISCO MARTÍNEZ 'KEKO' | UE SANT ANDREU
ÓSCAR SIERRA | TERRASSA FC
DAVID LÓPEZ | TERRASSA FC
XAVI FONTOVA | CF GAVÀ
MARCOS PÉREZ | CF GAVÀ
ALFRED ZARDOYA | CF GAVÀ
ALBERT MANTECA | CF GAVÀ
DANI MARÍN | UE LLEIDA
JOAQUÍN GARCÍA | UDA GRAMENET
RUBÉN CASADO | CF BADALONA
ISAIAS SÁNCHEZ | CF BADALONA
XAVI PELEGRÍ | CE SABADELL
SERGIO TEJERA | MALLORCA B
VÍCTOR MORILLO | CD ORIHUELA
SAMUEL BAYÓN | CD BENIDORM
JOAQUÍN E. VALERIO | POLIDEPORTIVO EJIDO
SITO PALMA | CD DENIA
JORDI VINUESA | CD DENIA
CRISTIAN DEL MORAL | CD DENIA
ANSELMO ENYAGUE | CD ALCOYANO
ROGER MATAMALA | CD MIRANDES
ORIOL GRAU | CD TENERIFE B
ALBERTO MONTERO | CD ALAVÉS
LUIS M CARRIÓN | CD ALAVÉS
SERGIO MAESTRE | CD LUGO

TERCERA

PACO CARBALLO (ENTRENADOR) | CD BLANES
PITU PLAZUELO | CD BLANES
SERGI DÍAZ | CD BLANES
VÍCTOR GARCÍA | CD BLANES
RAUL TROYANO | UE CASSÀ
CRISTIAN PÉREZ | UE CASSÀ
SERGIO PRIETO | UE CASTELLDEFELS
GILBERTO BRAZ OLIVEIRA | UE CASTELLDEFELS
ACHILE OUBOUGOU | UE CASTELLDEFELS
ALEJANDRO TALAVERA | UE CORNELLÀ
RAUL PÉREZ | UE CORNELLÀ
ALBERT CERVANTES | UE CORNELLÀ
SERGIO ALBURQUERQUE | CE EUROPA
JAVIER SIMÓN | CE EUROPA
LUCAS VIALES | CE L'HOSPITALET
DANI MORALES | CE L'HOSPITALET
TONI VELAMAZÁN | CE L'HOSPITALET
MANEL GÓMEZ | CE L'HOSPITALET
AIMAR MORATALLA | UE LLAGOSTERA
DAVID ANDREU | AEC MANLLEU
MARC RAVENTÓS | CF OLESA
ÁLVARO MÉNDEZ | PALAMÓS CF
DAVID CHARCOS | PALAMÓS CF
ALBERTO CRIADO | PALAMÓS CF
ALBERT VIVO | CF POBLA MAFUMET
ALEIX VIDAL | CF POBLA MAFUMET
MARC ARQUILUE | CE PREMIÀ
RUBÉN SALVADOR | CE PREMIÀ
GERARD ALONSO | CE PREMIÀ
SISO AMIGO | CE PREMIÀ
ALEJANDRO CHAVERO | UE RAPITENCA
RAFA LEVA | FC SANTBOIÀ
CARLOS ALONSO | FC SANTBOIÀ
JOSUÉ FERNÁNDEZ | FC SANTBOIÀ
ALBERT CULLA | FC SANTBOIÀ
QUIM AYATS (ENTRENADOR) | FC SANTBOIÀ
CARLOS BENAREJOS | CF VILANOVA
REMO FORZINETTI | CD TERUEL
GABRIEL SANTIAGO | CF ALMERÍA
CRISTIAN JIMÉNEZ | CF NOVELDA
JOAN RAVERT | CF BINEFAR
BENJAMÍN RODRÍGUEZ | CD MANACOR
FCO. JOSÉ OCHOA | CF VILLARREAL
JUAN C. CERVANTES | ALFARO CF
JONATHAN MARTÍNEZ | CD ALMANZA
JUAN CARLOS SANZ | EIVISSA

La Fundació Damm no tan sols financia i recolza el club de futbol sinó que, reafirmant el seu compromís amb la societat civil i la cultura, col·labora en diferents activitats.

A l'esquerra, Ramon Agenjo amb l'Alcalde de Tona i President de la Fundació Osona Gastronomia, Josep Salom. A la dreta, Ramon Agenjo i Ramon Armadàs amb els membres de la Fundació Osona Gastronomia.

Fundació Osona Gastronomia

La Fundació Damm ha signat un conveni de col·laboració amb la Fundació Osona Gastronomia. La Fundació Osona Gastronomia neix amb l'afany d'estar al servei de la gastronomia a la comarca d'Osona i contribuir a desenvolupar projectes de caràcter formatiu i educatiu que integrin els productes autòctons i turístics. La Fundació està ubicada a l'Escola d'Hostaleria d'Osona i juga un rol determinant a l'hora d'afavorir les relacions escola-empresa a la comarca. Els Patrons de la Fundació Osona Gastronomia són la Generalitat de Catalunya, el Consell Comarcal d'Osona, el Gremi d'Hostaleria d'Osona, l'Ajuntament de Vic i l'Ajuntament de Tona, i disposen que les seves actuacions incideixin en el conjunt de Catalunya. ■

Ramon Agenjo i Miguel Muñiz de las Cuevas, director general del Teatro Real.

Teatro Real de Madrid

El *Teatro Real de Madrid*, després de la seva reobertura l'11 d'octubre de 1997, és considerat un dels coliseus operístics més importants d'Europa, tant a nivell tècnic com artístic. A l'hora, el teatre és un dels monuments més importants de Madrid, situat a la Plaça d'Orient, enfront del Palau Reial. El *Teatro Real* és un lloc on confluïxen una gran varietat d'oficis, els quals permeten que cada espectacle es prepari i es desenvolupi de manera perfecte, des del personal artístic i administratiu que prepara el terreny perquè l'espectacle pugui produir-se, fins els treballadors de l'àrea tècnica que materialitzen l'òpera sobre l'escenari.

Avui en dia el *Teatro Real* treballa perquè les seves temporades acullin les primeres figures de l'àmbit operístic a nivell internacional, tant en l'aspecte musical com en l'artístic en general. ■

Firma convidada

JOAN LAPORTA

President del FC Barcelona

Barcelona, 1962

La nostra Masia

La història del FC Barcelona sempre dirà que el 27 de maig del 2009 l'equip va guanyar la tercera Copa d'Europa. A Roma, a l'onze titular hi havia set jugadors sortits del planter. Van ser Valdés, Puyol, Piqué, Xavi, Iniesta, Sergio i Messi. A la final contra el Manchester United es va reivindicar aquella vella idea que assegura que quan el Barça ha guanyat molt, ho ha fet amb bons jugadors de casa i dos grans cracs mundials. Avui, en un món globalitzat, el futbol ha deixat de ser estrictament local i, per tant, aquest plantejament presenta matisos. És el cas d'Iniesta i de Messi, que són ben del Barça i en canvi van néixer lluny del Camp Nou, l'un a Albacete i l'altre a Rosario, a l'Argentina.

Però sense que calgui filar tan prim, el cert és que la idea d'un primer equip del FC Barcelona format per gent de casa –avui en diríem del futbol base- i de dos grans futbolistes arribats de fora, es manté vigent, en part, per l'èxit de la nostra Masia.

Quan parlem d'aquesta 'Masia', ho fem amb una doble vessant, molt estesa i absolutament normalitzada entre els aficionats, tant del Barça com dels altres equips. D'una banda, funciona com a residència de jugadors (que aquest mes d'octubre ha celebrat el 30è aniversari). De l'altra, sovint es parla de 'La Masia' com una expressió genèrica que es fa servir per a parlar de tot el futbol base del Barça.

I com és aquest futbol base? El fet de ser un equip d'èlit ens obliga a treballar amb un nivell d'exigència i amb uns recursos que s'escapen de la majoria de clubs. En som conscients. Volem repetir moltes nits com la de Roma i això ens exigeix treballar en aquesta línia. No podem fer ni una passa enrera, ni en la nostra estructura, ni en l'esforç econòmic que fem, tot i saber que molt sovint el futbol base no és un dos i dos exacte. A la DAMM també sabeu que treballar la base té un element generacional important, de fornada, i que per tant, no sempre es poden incorporar jugadors al primer equip.

De la mateixa manera, el nostre futbol base –i la Masia també- s'ha convertit en un escut protector de la pròpia essència del club. Sempre he pensat que al darrera de l'estil de joc hi ha una determinada manera de ser i de pensar. El Barça juga buscant el gol, amb vocació d'espectacle, estimant la pilota, protegint el talent i posant-lo al servei del joc d'atac. Potser és per això que la nit del gol d'Iniesta al camp del Chelsea vaig dir que 'el futbol havia estat just amb el futbol'. Aquella nit no em referia estrictament al partit, ni tan sols al conjunt de l'eliminatòria. Anava més enllà. Em referia a la lleialtat del Barça amb el joc bonic, el nostre compromís amb el gol i amb el futbol d'atac.

Aquesta manera de jugar, insisteixo, respon a un fet cultural, que amb els anys s'ha concretat en uns gustos, ens unes expectatives i en unes exigències que han passat del carrer a la graderia i de la graderia al camp. Doncs bé, en aquesta seqüència el paper del futbol base és essencial. No només és una fàbrica de jugadors, sinó que intentem formar persones i, a la vegada, protegim la nostra pròpia idea de futbol, ensenyant-la i practicant-la des de ben petits.

Aquesta aposta pel nostre segell ens exigeix un esforç important, que de totes totes val la pena. A la vegada, el futbol és un joc, on necessites un altre equip per a competir. En el cas de la DAMM –un club que és model i referència en el treball amb els més joves-, també és d'agrair l'esforç continuat que fa per a formar jugadors acostumats al bon futbol i a la bona conducta esportiva. En aquest sentit, tenir uns bons rivals és una altra de les raons que expliquen el boom del nostre futbol base. Necessitem bons jugadors, però encara més, nois que estimin el futbol. Em sembla que tots plegats estem en la bona línia.

OPINIÓ **RAMON ARMADÀS I BOSCH**

NO EN NOM DE L'ESPORT

Anuncio la naixença d'un nou esport, genuïnament català: l'"HIPOCRIBOL". Ha nascut com a conseqüència de l'apassionant i nostrat "Cas Palau de la Música". Els seus promotors són una colla de càrrecs públics que, mimetitzats dins la societat civil, no han perdut ni un minut en esquinçar-se les vestidures, enfadadíssims, desoladíssims, incredulíssims i innocentíssims. Si us plau! una cosa és que es queixin els qui s'han rascat la pròpia butxaca i que, malgrat ser patrons de les diverses fundacions, han fet gala d'una innocència olímpica digna de medalla d'or. Altres -com és el cas de la nostra Fundació- no han tingut ni la oportunitat que li ensenyessin els números, ja que no tenen prou "categoria social" per formar part de l'exclusiu grup del patrons. Ens han aixecat la camisa i hem quedat amb un bon pam de nas. El més entendridor però, és que el Patronat estava farcit de càrrecs públics dels que cobren a compte de l'erari. Ínclits funcionaris de l'estimat Ajuntament i de la Generalitat del nostre cor, dues de les entitats amb més ineptes per metre quadrat del món occidental, que han anat escalfant animadament cadires i butaques mentre es suposava que havien d'haver estat repassant els comptes. Són uns grans professionals…

Per a aquests practicants de l'HIPOCRIBOL comença un nou torneig: el del sucós cas Santa Coloma, amb el seu il·lustríssim batlle, el senyor Bartomeu i els seus entusiastes "palmeros" pujolians, el "tio" Prenafeta, i el "tio" Alavedra . Els malvats capitosts del Palau de la Música, podran descansar una temporada a la banqueta.

Però, atenció! No ens despistem amb les malifetes d'aquests artistes… Hem de reconèixer que, malgrat ésser il·lustres compatriotes, no són més que uns pobres passerells de tercera divisió, comparats amb els ocellots de presa dels que us parlaré a continuació…

Vinc a referir-me als nostres estimats amics – habituals d'aquestes pàgines – del Comitè Internacional Olímpic, hàbil tapadora dedicada a xuclar diners amb l'excusa de l'esport. Ho vaig avisar fa temps amb motiu de l'enganyifa de l'acte inaugural dels darrers Jocs Olímpics. Es van omplir la boca divulgant la idea que la bondat del moviment olímpic portaria el govern xinès cap a la democràcia i els drets humans. Desapareixerien els sinistres hospicis plens d'infants abandonats enmig la brutícia. Es reconeixerien els drets laborals i els nens no serien torturats en nom de l'esport.

Mentida! La realitat és ben diferent del que ens han explicat. Les millores i beneficis que, des del beatífic moviment olímpic, s'havien de vessar sobre el sofert poble xinès, no arribaran mai mentre no pleguin els tirans. Si no us ho sembla, que us ho expliquin els uigurs... Els uigurs són una ètnia xinesa que no arriben a deu milions de persones, que viuen a la oficialment "regió autònoma" d'Uigur, o Xinjang. Han comès el crim de viure com viuen a la República Popular Xina, ser de religió musulmana, tenir idioma i escriptura propis. Els uigurs han estat al punt de mira del règim maoista des de la revolució de l'any 1949 i, posteriorment, han patit la crueltat de l'estúpida i corrupta Revolució Cultural de finals dels any seixanta, bonics festivals fervorosament aplaudits per no pocs intellectuals del nostre país, alguns dels quals, fins i tot han estat ministres de la "democràcia". Avui dia el govern de Pequín, (gran protagonista dels darrers Jocs Olímpics), intenta per tots els mitjans esborrar els uigurs del mapa amb assassinats, deportacions, desaparicions, repoblació amb hans, etc. Mentre el món calla, els membres del COI ens faran creure, ara, que Rio de Janeiro rebrà el "manà" de l'olimpisme i que els desvalguts seran redimits. Pobres habitants de les faveles, no saben la que els hi caurà a sobre…

Però, per ara, ja en tenim prou. Ben mirat no hauríem de caure en el pessimisme. A l'horitzó s'esbrinen uns grams d'esperança... La nostra netejada i recuperada Federació Catalana de Futbol ens ha donat una gran alegria que ens procurarà molts dies de joia i divertiment: ens han contractat el "gallina de piel" per regir els destins de la selecció de la Pàtria... i gratis!

Stage a Llívia

Aquest any s'ha celebrat el 25è aniversari del primer *stage* a Llívia. Un munt de generacions de grans futbolistes han gaudit i, alhora, han patit, l'*stage* de pretemporada del primer equip del nostre Club.

L'elecció de Llívia no respon a l'atzar. La seva alçada (1200 m. per sobre el nivell del mar), la seva agradable temperatura (22ºC de mitja a l'estiu) i les seves excel·lents instal·lacions (camp de futbol de gespa natural, gimnàs, pista poliesportiva i piscina) fan que reuneixi les condicions idònies per suportar millor les dures sessions d'entrenament que duen a terme matí i tarda els nostres jugadors.

Els objectius principals que persegueix l'equip tècnic durant aquest període de convivència són, fonamentalment:

· Adquirir una òptima condició física

· Aconseguir que els nostres jugadors assimilin coneixements tàctics bàsics propis del sistema de joc

· Enfortir la relació grupal per aconseguir una major cohesió, col·laboració i respecte entre ells i l'staff tècnic. ■

Aportacions podològiques en el rendiment esportiu del futbol

Olga Ferrer Aznar
Yolanda Sánchez Sintas
DIPLOMADES EN PODOLOGIA

El peu és l´estructura anatòmica que més estrés patirà en la major part de les activitats esportives, i si parlem del futbol,el peu és un element primordial per l´esforç al que està sotmés en aquest esport de carrera i salt.

A partir d´aquesta valoració hem de conciencia els nostres futbolistes de la importància del coneixement de les seves alteracions biomecàniques (per mitjà de l´anàlisi biomecànic de la marxa), lesions de la pell i l´estudi postural global, que tenen com a objectiu: identificar factors de risc que poden provocar lesions amb la finalitat de prevenir-les així com de millorar el rendiment esportiu.

El podòleg és el professional sanitari encarregat de la cura complerta del peu i de la seva relació amb la resta del cos, tractant les diferents alteracions i malalties dels peus.

Alteracions biomecàniques del peu

Es diagnostiquen mitjançant l´estudi informatitzat de la marxa i l´exploració física de l'esportista. Permet conèixer el comportament del peu, tant en estàtica com en dinàmica, i té com a objectiu evaluar el funcionament biomecànic del peu i de l'extremitat inferior, així com, de les variants que poden condicionar l´aparició de les diferents patologies que poden afectar en el correcte funcionament del peu com una causa de risc de lesions tant en la vida quotidiana com en la pràctica esportiva.

Generalment el tractament de les posibles alteracions biomecàniques es realitza a través de plantilles, ortosi de silicona, reeducació postural i estiraments.

Lesions dèrmiques

La majoria dels futbolistes tenen problemes dèrmics i ungueals en el peu. En realitat són petites dolències, de fàcil solució des del punt de vista podològic, però moltes d´elles no reben l´atenció necessària i no es tracten, tot i haver tants futbolistes i esportistes que reconeixen que aquests problemes redueixen el seu rendiment esportiu i els provoquen lesions més series.

Com a problemes dèrmics podem trobar excés de sudoració, olor, infeccions per fongs, berrugues, ampolles, hiperqueratòsi(durícia) i helomes(call).

Com a problemes ungueals tenim: onicocriptosi (ungla incarnata), pèrdua ungueal per microtraumatisme repetitiu (cops, trepitjades, material de la puntera de la bota, hiperextensió del primer dit...).

En l'esportista la prevenció és bàsica; és necessari detectar alteracions morfoestructurals que podrien agreujar-se amb la pràctica esportiva. ■

Gràcies per tot

En el número 9 de la Revista, vam tenir el privilegi de llegir uns molt bons consells sobre alimentació, esport i creixement.

Avui aquestes ratlles esdevenen el llegat a la nostra revista del meu amic Julio.

Durant els anys que he tingut el plaer de comptar amb la seva amistat, he pogut constatar la seva enorme vàlua humana i professional.

Durant els darrers anys hem gaudit dels seus consells i la seva disponibilitat per resoldre totes les consultes que el CF DAMM li realitzava en la seva qualitat d'assessor mèdic pediatra del Club.

El passat 6 de setembre, ens va deixar, a casa seva, envoltat de la seva família, després de lluitar fins al final envers una llarga malaltia que no va poder superar.

Entre els molts records que guardaré per sempre, ocuparà un lloc destacat el número 9 de la revista del CF DAMM.

Encara que ja no hi siguis, trobaré en la teva família el record permanent de la teva amistat.

Gràcies per tot, Julio.

Consultes externes

Les instal·lacions del Servei Mèdic del CF Damm al camp de l'Horta estan obertes a tothom. El compromís de la Damm envers el futbol i l'esport català en general permet l'afluència de nombrosos esportistes que es tracten les seves lesions en el nostre servei mèdic. Pocs clubs esportius poden disposar d'un quadre mèdic i d'unes instal·lacions com les del CF Damm, excepte algun club de futbol professional.

Romà Cuyàs, Josep Lluis Vilaseca, Josep Niubó, Anna Pruna i Josep Maldonado.

Una part de la família Damm amb el 'Presi'.

El capità dels més petits donant la benvinguda als presents.

El tradicional tall de pastís.

Albert Baza, Josep Barcons, Jordi Casals i Xavier Torres.

Els veterans també estan representats.

Sopar de gala

El passat 24 de juny es va celebrar el tradicional sopar de final de temporada al restaurant La Masia d'Esplugues. El sopar va ser presidit un cop més pels Patrons de la Fundació Damm, Ramon Agenjo, Ramon Armadàs i Pau Furriol i el President del CF Damm, Josep Barcons. La presència de la Secretaria d'Esports de la Generalitat, Anna Pruna i del nou President de la Federació Catalana de Futbol, Jordi Casals, va donar més rellevància a una festa que any rera any serveix per acomiadar els jugadors juvenils que per edat han de deixar el nostre club i, alhora, per reunir tots els membres de la Damm al voltant d'una celebració de pertinença a un gran Club i a una gran Família. ■

Vista general del saló de La Masia.

FINS AVIAT

■ Saddik Boulaouali i Ramon Agenjo.

■ Daniel Romero i Ramon Armadàs.

■ David Payán i Josep Barcons.

■ Fernando Arriero i Anna Pruna.

■ Jesús García i Pau Furriol.

■ Víctor M. García i Pere Alcover.

■ Javier Rebollo i Jordi Casals.

L'Agrupació de veterans vertebra les activitats dels exjugadors afiliats organitzant diferents activitats de companyonia, tant relacionades amb el món del futbol com per fomentar les relacions amb altres entitats.

Botifarrada anual

L'Agrupació de Veterans del CF Damm va tornar a reunir gran part dels seus afiliats i les seves famílies al voltant d'una taula. La 'botifarrada' anual va tornar a ser tot un èxit.

El passat mes de juliol l'Agrupació va tornar a celebrar el final de la temporada futbolística amb la tradicional 'botifarrada' on s'apleguen el membres de l'Agrupació amb les seves famílies. El berenar-sopar no té cap cost pels afiliats de l'Agrupació i es financia amb les quotes anuals.

Com sempre, aquesta festa ve precedida d'un "estellar" partit de futbol entre els membres de l'Agrupació. La tècnica individual, l'experiència i la bona col·locació dins del terreny de joc encara predominen per sobre les 'panxes' i la qüestionable forma física dels exjugadors.

Amb el temps, la gent canvia però els jugadors de futbol segueixen experimentant una necessitat de victòria passi el temps que passi. L'altre aspecte inamovible en la vida d'un exjugador és la constant inconformitat davant les decisions adverses. L'àrbitre té la dubtosa virtut d'errar sempre en contra. Quan l'àrbitre xiula una acció a favor sempre encerta la decisió, en canvi, quan xiula en contra sempre s'equivoca. Per tant, com hi han aspectes inherents al futbol i la 'botifarrada' és una festa d'amics, les divergències es parlen al costat de la brasa i l'àrbitre també hi està convidat. ■

Partit contra els Jutges i Magistrats

Arrel de la bona relació entre els jugadors de l'Agrupació de Veterans, Baltasar Lozano i Ricard Roma, amb el col·lectiu de Jutges i Magistrats encapçalats per Jordi Seguí, es va organitzar un partit a les instal·lacions del camp de l'Horta. El partit va estar presidit per Josep Barcons, president del CF Damm.

"Nosaltres estem de passada, el Club persisteix"

Va jugar a la Damm, però un incendi a la seu del club no permet tenir constància documental d'aquest fet. Ara, està gaudint de la jubilació. La Damm i la família són la seva passió. La memòria i l'enyorança l'ajuden a recordar grans moments viscuts al voltant d'un club que porta al cor.

Francisco Galera
Barcelona, 1941

Delegat de l'Aleví B

Fa 22 anys que representa la Damm pels camps d'arreu del país amb l'orgull de formar part d'un col·lectiu únic i envejable.

De quina manera comença la teva relació amb el Club?
Era delegat del Martinenc i coneixia a Juan de Dios Lafuente, ell i el 'Presi' em van convidar a formar part de la Damm l'any 1987. No m'ho vaig pensar gaire, el debut va ser acompanyant a la banqueta a Juan Barbero amb el que he compartit més de deu anys de bon futbol.

Quina ha estat la teva tasca?
Sempre he estat delegat. He passat per tots els equips menys el Juvenil A. Fa molts anys, quan m'ho van proposar, amb Barbero a la banqueta, vaig haver de dir que no, la dedicació i el temps que requeria el Juvenil A era incompatible amb la meva harmonia familiar.

Quina és la feina d'un delegat?
Ets el representant del club enfront l'àrbitre i el rival i, alhora, has de supervisar totes les incidències relacionades amb els jugadors. Primer s'ha de controlar la roba, lliurar les fitxes a l'àrbitre, mantenir l'ordre a la banqueta, comprovar la legitimitat de l'acta i, si és precís, fer alguna gestió. Finalment, vigilar que tota l'expedició està en ordre i si anem en autocar que tots els nois portin el cinturó posat i que mantinguin un ordre en relació a la seva edat.

Com has vist l'evolució del Club en aquests anys?
Sobretot hem fet un gran pas endavant en l'aspecte mèdic. Tenim unes instal·lacions al camp de l'Horta que són l'enveja de la majoria de clubs. L'equip que encapçala el doctor Carles Barcons és molt bo en l'aspecte professional i també en el tracte humà amb els jugadors. En altres coses seguim mantenint l'essència del passat que també ens ha fet grans.

De tots els entrenadors i jugadors amb que has compartit vestidor, quins destacaries?
A l'hora d'entrenar i dirigir un vestidor em quedo amb Juan Barbero i Alfredo Anguera. De Barbero puc dir que ha estat un exemple i un model d'entrenador. Pel que fa als jugadors podria destacar a Toni Velamazán, Toni Armengol o Edu González, tres cracks dins i fora del camp. Ells són només un petit exemple, perquè he compartit vestidor amb molt bona gent de la que en tinc un gran record.

Amb què et quedes de tots aquest anys?
Amb el Club. Tots estem de passada, però el Club persistirà i ha de seguir endavant amb la mateixa filosofia de fa cinquanta anys: formar futbolistes i persones. El repte de futur és igualar la feina que ha fet el 'Presi' fins ara. La Damm és una referència dins del futbol català.
En l'aspecte personal em quedo amb les amistats que he fet durant tots aquests anys, gent com José Olaya o l'afecte dels xavals quan me'ls trobo pel carrer o en els camps de futbol d'arreu del país.